10

tiana't

REVISTA MUNICIPAL NOVEMBRE 2020

Fotografia de Pep Morata

Estem arribant al final del 2020. Un any molt difícil per a tots i a totes, per a les famílies, per al comerç i restauració, per al personal sanitari i assistencial, per a la comunitat educativa, per a les entitats... Un any amb l'aparició d'una pandèmia que no havíem viscut cap de nosaltres: amb confinaments de mesos i ara en una segona onada amb noves restriccions per poder encarar uns mesos de tardor i hivern que seran molt complicats. La nostra normalitat es veu esmicolada dia a dia.

Ha estat un any de renúncies, de molts esforços però també de molta solidaritat. Hem viscut un inici de curs ple d'incerteses però a la vegada ple de coratge per part de la comunitat educativa i dels infants.

Després de més de 6 mesos s'han pogut tornar a obrir les escoles i dur a terme les activitats extraescolars. Les entitats esportives, del lleure i les socioculturals han fet un gran esforç per poder tornar a sentir la remor dels infants i veure el somriure de tots ells i elles en ple procés de creixement personal. Ara hem de tornar a reduir la velocitat de contagi d'aquest maleït virus perquè hi ha una evolució creixent de la pandèmia, hem de tornar a reduir la velocitat de les nostres activitats socials.

Hem de tornar a ser generosos, les nostres actituds preserven el nostre futur.

Marta Martorell Camps, *Alcaldessa de Tiana*

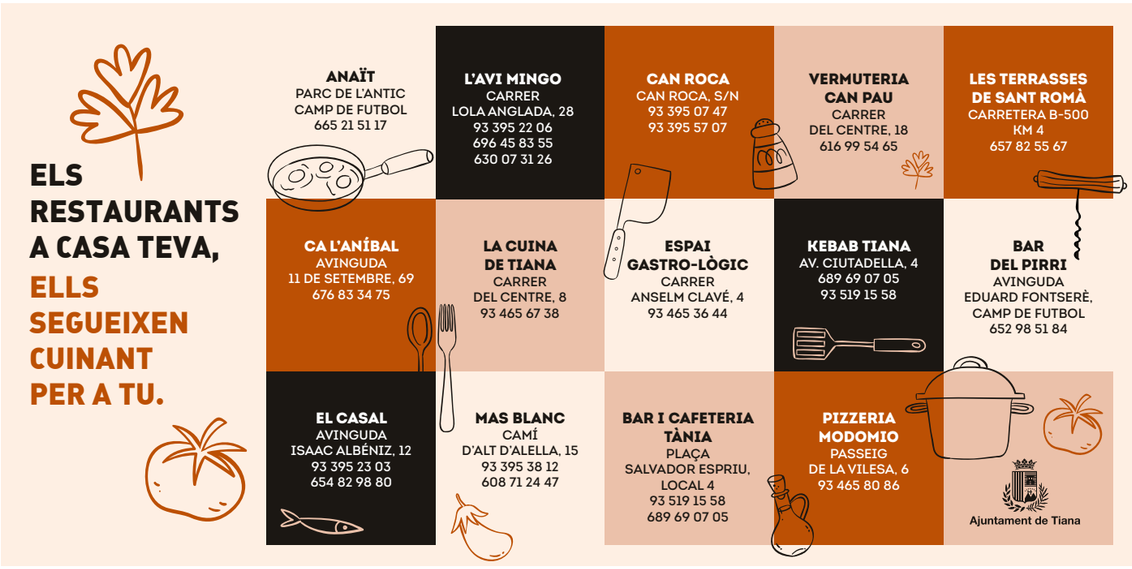

JORDI GUTIÉRREZ SEGURA, HA FET TOTS ELS TRES MILS DELS PIRINEUS (I MÉS D'UNA VEGADA)

La conversa amb en Jordi la fem telemàticament donades les circumstàncies sanitàries actuals però, així i tot, no es perd ni una gota de la passió que sent per la muntanya. Ens explica que tot i que des de ben petit la seva família estiuejava al mar, ell sempre ha sentit una atracció especial per la muntanya.

El primer record que hi té associat és una excursió al Montseny amb el seu pare i els seus germans quan tenia set anys: "havia nevat i tinc les imatges gravades de pujar a una muntanya nevada". L'any 2012 va venir a viure a Tiana i un amic seu que és soci del Club Excursionista del poble li va presentar d'altres socis i des d'aleshores en forma part.

Als Pirineus hi ha 212 tres mils: 129 cims principals i 83 secundaris, i els ha fet tots. Alguns, diverses vegades. Ha fet 105 repeticions. Per tant, en total ha fet 317 ascensions a cims de 3.000 metres als Pirineus. Li demanem perquè ho fa: **"Que quedi clar que el que he fet jo no és una gran gesta esportiva, eh? Hi ha gent que els ha fet tots en un estiu. Per què ho faig? Perquè ho gaudeixo molt.**

És una motivació extra per anar a la muntanya, conèixer els Pirineus i compartir amb la gent amb qui hi vaig".
M'explica que el primer tres mil que va fer va ser l'Aneto l'any 1985 però que el més especial va ser una ascensió a la Pica d'Estats (el cim més alt de Catalunya) perquè hi va pujar a la tarda i es va quedar a dormir al cim: **"hi vaig anar sol i ho vaig viure molt intensament, vaig veure posar-se i sortir el sol i vaig tenir la sensació que la muntanya era només per mi aquell dia".**

Ens diu que segueix enamorat de la muntanya i que tot just ha trobat un llistat de cims de 2.900 metres que no ha fet i ens explica que també que ha fet ascensions de quatre mils als Alps i cinc mils i sis mils als Andes, per tant queda molta muntanya per davant.

Acabant la conversa, en Jordi ens explica que en la seva història d'amor amb la muntanya, són molt importants els companys de viatge que ha tingut però ens destaca el seu amic Albert Oriol: "molts cims els he pogut fer gràcies al fet que ell m'ha seguit el rotllo. **Les muntanyes es queden allà però els lligams amb les persones són per sempre".**

tiana't

L'AULA D'EXTENSIÓ UNIVERSITÀRIA TIMÓ US INFORMA

Podem dir amb il·lusió:
hem començat el curs!!
Ja som a novembre, i la nostra programació pren el seu ritme, noves conferències, noves propostes que ens apropem, com és l'objectiu de l'aula, a realitats diverses. Així, el dia 5 de novembre el científic Joan Vilanova ens aproparà amb la seva conferència "SINCROTRÓ ALBA, ciència internacional a Catalunya" a una infraestructura científica de primer ordre, que té la seva ubicació al Vallès, a prop dels nostres municipis. (la visita programada a aquesta instal·lació ha quedat ajornada).
De la temàtica de l'accelerador d'electrons passarem a la "Conquesta dels 14 cims de vuit mil". L'escalador Ferran Latorre ens els farà pujar i viure quasi en directe... el 19 de novembre.
Us esperem socis i no socis a les 18.30 h a la sala Pau Casals de la biblioteca Tirant lo blanc de Montgat. Recordeu que tenim la sala Albéniz de Tiana tancada per obres i ens trobem a Montgat.
Esperem el proper trimestre poder reprendre l'alternança d'espais per trobar-nos.
Recordeu que ens trobem
AMB TOTA LA CURA DEL MÓN!!!
Podeu consultar la programació del trimestre vinent a la web: **tiny.cc /aeutimo**
Telèfon: **686 17 40 06**
Per fer-vos socis envieu un e-mail a:
aulauniversitariatimo@gmail.com

LA SOSTENIBILITAT A LA BIBLIOTECA CAN BARATAU

La sostenibilitat és protagonista a la biblioteca aquest novembre!
Divendres 13 a les 18 h, per als infants d'entre 6 i 11 anys, oferim un taller de subirrigació, a càrrec d'Smartions. Fent de científics, reciclarem ampolles de plàstic per crear un sistema d'irrigació d'aigua que ens permetrà cultivar amb les llavors sempre al punt d'aigua!

I no us perdeu l'hora del conte del dijous 19 a les 18 h, *La galleda d'en Billy*, que també ens parlarà sobre tenir cura del medi ambient!
A més, en venir a la biblioteca us donarem una còpia de la guia de recursos d'enguany:
El Maresme es mou per la sostenibilitat,
on podreu conèixer diferents accions que es porten a terme a les poblacions de la nostra comarca per tal de ser més sostenibles.
I per últim, per commemorar l'any Carner, us convidem a gaudir de l'espectacle *Faules de La Fontaine*, el divendres 27 de novembre a les 18 h, una teatralització amb titelles d'algunes faules de *La Fontaine*, traduïdes per Josep Carner.

Recordeu que per participar a les activitats cal inscripció prèvia i que és obligatori l'ús de mascareta en tot moment, així com mantenir la distància de seguretat i netejar-se les mans en entrar.

ESCOLA MUNICIPAL DE MÚSICA I DANSA: SEGUIM!

Fa gairebé un mes que vam començar el curs de forma presencial, després de molts dies de preparació.
Davant de la incertesa inicial i de la prudència amb què hem de continuar, creiem que és el moment de valorar la tasca que entre tots hem fet.
Hem de felicitar especialment els/les alumnes, que amb molta il·lusió, esforç i responsabilitat s'han adaptat a aquesta nova situació. Ells són els que estan fent millor la prevenció i el seguiment de les pautes que donen els professors.
Creiem que les famílies també han de rebre la nostra felicitació per respectar els torns i facilitar la dinàmica d'entrades i sortides, per continuar amb el conjunt de mesures preventives com venir a esperar els alumnes, mantenir la distància de seguretat fora del centre, assistir amb la màxima correcció a les reunions telemàtiques...
Gràcies, famílies per la vostra confiança i col·laboració. Gràcies també per totes les aportacions positives que heu fet per millorar el bon funcionament del centre.

És de justícia felicitar a tot el personal que treballa a l'escola, per l'alegria amb què cada dia reben els alumnes i la professionalitat amb què estan encarant el curs, sempre amb un somriure rere les mascaretes.
És clar que no podem assegurar com anirà tot més endavant, però tenim la certesa que si continuem fent les coses igual de bé, i millorant allò que calgui, entre tots podrem continuar!

ESCOLA BRESSOL MUNICIPAL EL MÉS PETIT DE TOTS

L'equip de l'EBM va començar a posar-se en marxa a partir del dia 1 de setembre per adaptar-se a tot el nou protocol degut a la COVID-19, i també a preparar l'inici del curs, ja que portàvem 4 mesos sense realitzar la nostra activitat.

La primera setmana es va netejar i preparar tots els espais i l'equip es va reunir per acordar els nous protocols d'higiene, d'entrada i sortida d'infants i preparar l'inici de curs, també es van fer proves PCR a tot el personal docent. La segona setmana es van fer reunions individuals amb les famílies i educadores referents.

El dia 14 es va iniciar el curs i les famílies amb torns pactats van poder estar al jardí de l'escola amb els seus fills i filles. Degut al protocol de la Covid les adaptacions han estat diferents a altres cursos. Seguint la pedagogia de l'escola les famílies han col·laborat en tot moment respectant els torns i sempre vetllant pel benestar dels infants.

L'equip de l'*EBM el més petit de tots* agraïm la confiança que les famílies han dipositat amb nosaltres.

NOVA DIRECCIÓ, MATEIX SENTIT (FUTSAL TIANA)

L'Associació Esportiva Sala 5 Tiana ha canviat la seva junta directiva intentant seguir la potenciació del futbol sala al poble i retornar a la "nova normalitat" dins de la situació que ha deixat la crisi sanitària.

Mantenim categories en la situació actual, el pas de la pandèmia ha fet dubtar sobre la continuïtat dels equips de base que teníem l'any passat. Tot i els problemes, s'ha aconseguit mantenir les quatre categories que ja hi havien.

Seguim mantenint l'esperit **"cap noi/a sense jugar"** tothom que vulgui, pot venir a provar el futbol sala a l'entrenament que li pertoqui per edat i apuntar-se o no a l'equip dependrà de la seva pròpia decisió. Nosaltres com a club no exclourem ningú de jugar a futbol sala.

Com apuntar-s'hi:
Mantenim places obertes durant tot l'any per a totes les categories, com també període de prova per a tothom que vulgui venir.

(Davant la situació sanitària actual demanem que qualsevol persona que vulgui venir a provar als entrenaments ens avisi abans, ja sigui a través de xarxes socials, correu o als telèfons de contacte habituals.)

Els nostres horaris d'entrenament són:
- **Aleví (2009-10):** dilluns de 18.00 a 19.00 h. (Escola Tiziana) i dimecres de 17.00 a 18.00 h.
- **Infantil (2007-08):** dimecres de 18.00 a 19.00 h i divendres de 17.00 a 18.00 h.
- **Cadet (2005-06):** dimarts de 19.30 a 20.30 h i divendres de 18.00 a 19.00 h.
- **Juvenil (2002-03-04):** dimarts de 20.30 a 21.30 h i dijous de 21.00 a 22.00 h.
- **Senior (majors de 18 anys):** dilluns i dijous de 22.00 a 23.30 h.

Projecte de futur, l'actual Junta és optimista respecte el futur de l'entitat i planteja diverses mesures per tal de recuperar la força d'anys passats. Les aplicades ja en la vigent temporada com la relació i promoció directa entre categories, permeten generar un sentiment de club entre els jugadors/es, com també la creació de més càrrecs per tal de diversificar les feines dins la junta i que les famílies i jugadors/es tinguin més persones encarregades del seu benestar dins del club. També en un futur es preveu una reducció de les quotes, per tal que cap nen i nena tingui impediments de tipus econòmic per jugar. La intenció del club és ampliar les categories actuals, amb l'objectiu final de recuperar el futbol sala femení.

Contacte i xarxes:
+34 648 72 49 39 / +34 689 37 04 48
aesala5tiana@gmail.com
Twitter: A.E. Sala 5 Tiana

NOU IMPULS PER A LA IGUALTAT DE GÈNERE A TIANA

Durant el mes d'octubre l'Ajuntament en col·laboració amb el Consell d'Igualtat i la fundació Surt, ha iniciat la redacció del nou **Pla local d'igualtat de Tiana.**
Aquest té per objectiu promoure activament la igualtat efectiva de dones i homes i la no-discriminació de les persones del col·lectiu LGTBIQ+ i marcar un full de ruta per a les polítiques d'igualtat, de forma transversal al nostre poble durant els propers anys.

El Pla s'ha encarregat a l'empresa "SURT, Fundació de dones", entitat d'acció social que treballa per fer efectius els drets econòmics, socials i culturals de les dones i per erradicar les discriminacions per raó de sexe, amb la vista posada en assolir una societat amb equitat de gènere efectiva. L'elaboració d'aquest pla que s'inicia amb un ampli anàlisi de la realitat en matèria d'Igualtat de gènere al nostre poble s'allargarà fins al mes d'abril del 2021.

25N Dia internacional per l'eliminació de la violència envers les dones.
Un any més des del l'Ajuntament conjuntament amb el Consell d'Igualtat s'han organitzat una sèrie d'actes i accions per tal de posar el nostre gra de sorra i acabar de mica amb aquesta xacra social.

"150 PARAULES PER UNES RELACIONS EN IGUALTAT": Concurs de relats bianual que combina l'edició de vídeos breus i el concurs de relats amb l'objectiu de fer reflexionar especialment a la població jove sobre la violència masclista.

ITINERARI FORMATIU EN MATÈRIA DE GÈNERE A L'INSTITUT TIANA: Durant el mes de novembre i desembre conjuntament amb la Cooperativa Candela es realitzaran diferents tallers i xerrades a l'institut Tiana, amb l'objectiu de promoure la igualtat i la prevenció de la violència de gènere.

ACTES INSTITUCIONALS 25 N: A partir de les **18 h a la Plaça de la vila**, ens podreu acompanyar a la lectura del manifest institucional del dia internacional de l'eliminació de la violència envers les dones i tot seguit acompanyar-nos a la xerrada sobre violència filioparental a càrrec de l'Associació Raices, entitat reconeguda i especialitzada en aquesta temàtica, tot sovint silenciada.

JO, AMY PLATH - EL CONTE DE LES SABATES VERMELLES: L'Escola d'Adults Timó ens porta aquest espectacle de petit format que, a través del conte, dels textos de Sílvia Plath i de la biografia d'Amy Winehouse i d'altres, reflexiona sobre què fem i què no fem per aconseguir el consentiment de la societat. Una reflexió sobre l'hàbit, tan femení, d'anar contra la pròpia voluntat per ser acceptades, per mantenir l'estatus quo.
Dijous, 26 de novembre a les 18.30 h a Can Riera.

TALLERS de SEXUALITAT FEMENINA
També durant aquest mes de novembre s'inicia un cicle de 4 tallers virtuals, per a dones sobre sexualitat femenina.
Aquest constarà d'1 taller al mes: salut sexual femenina, autoconeixement i sexualitat femenina, el camí cap al plaer, comunicació sexual i relacions de parella.
El primer serà el **dimarts dia 24 de novembre a les 18 hores.** Ben aviat tindreu més informació a les xarxes socials i al web municipal **www.tiana.cat**

PINTAR AMB L'ÀNIMA A "LA LLAR DE PERSONES GRANS - L'ESPLAI TIANA"

M'agradaria transmetre breument la intenció amb el que realitzem allò que anomenem pintar amb l'ànima.
"Allò que l'ésser humà origina, té en el seu entorn un efecte sobre ell."

Aquestes paraules ens donen una responsabilitat que requereix canviar-se a si mateix, per tenir un altre efecte sobre el món, l'artístic, l'activitat que realitzem en la Llar de Persones Grans, pretén contribuir a la transformació d'allò vell en una cosa nova. També significa metamorfosi o creixement de determinades possibilitats latents. Ens renova en idees perquè la mirada, més ben dit el seu enfocament és únic. Si només busquem en l'àmbit material, la humanitat emmalaltirà cada vegada més. Quan una cosa renovada actua cap a l'exterior, genera conseqüències molt immediates, és per aquest motiu que plantem llavors noves, sabent que li donem força per a germinar, que significa futur.

El talent, sol estar tant en el centre, que cal aproximar-se i aprofundir, generalment és deixat en mans d'artistes genials i formats com a ofici. A la llar, proposem exercicis pràctics, i donem indicacions que s'entenen com una invitació a indagar, des de si mateix donant resposta a través d'una imatge, que serveix de reflexió personal, que passa a ser compartida en finalitzar la classe.

La història de l'art, els contes, el món mineral, vegetal i animal, les emocions, la dualitat, la ment, l'essència, els records, el present, tot es planteja i es resol en una petita obra d'art, que aspira a ser mirada, compresa, i compartida.

A les nostres trobades, m'agrada més dir-ho així, tot és creatiu, és nou, els recursos sorgeixen com una font i som rius en constant canvi. Tot el que succeeix és únic, perquè l'artístic no es deixa fixar, una vegada s'experimenta, en un mateix, veient que hi ha una saviesa en nosaltres que aflora de manera natural.

Proposem amb una intenció, contemplem amb una actitud diferent els dibuixos o pintures, esperant que ens revelin veritats que ens puguin il·luminar el camí de vida. Ens mou l'alegria de compartir en un espai segur i íntim, amb persones de confiança, on manifestem la nostra veritat.

El que vivim els dies que ens trobem ens fa avançar, mai finalitzar ni concloure, ens obre, ens fem preguntes... L'artístic és una qüestió del cor, que desitja per sobre de la pròpia obra, ser portador d'amor.

Rosa Mª Alconchel / Artterapeuta

3a CAMINADA PER LES MASIES DE TIANA

Caminem per la Marató de TV3
L'Escola d'Adults Timó organitzarà diferents activitats per col·laborar amb **La Marató de TV3**, enguany dedicada a la COVID.
El dia **22 de novembre** està prevista la 3a caminada per les Masies de Tiana.
Si la pandèmia ens ho permet, sortirem de la Plaça de l'Ajuntament a les 9.30 h, en grups reduïts i separats, i visitarem i coneixerem la història de les masies més antigues de Tiana.
Si no és possible fer la caminada plegats, us informarem de la manera de realitzar-la i gaudir-la igualment.

Inscripció prèvia als telèfons:
664 28 86 65 / 697 85 36 84,

@escoladadults.timo

@EA_Timo

ELS DISSABTES
De 10.00h a 14.00h
Fira comercial al centre
Omplim els carrers de vida.

DIUMENGE 1 DE NOVEMBRE
FESTA DE TOTS SANTS

ELS DIMARTS
De 7.00h a 14.00h
Parc de l'antic camp de futbol
Mercat setmanal.

DIMARTS 3
18.30 h Sala de Plens
Audiència telemàtica.
19.00 h Sala de Plens
Ple telemàtic.

DIJOUS 5
18.00 h Biblioteca Can Baratau
L'hora del conte: *Contes ferotges i altres criatures*, a càrrec de Sherezade Bardají.
Recomanat per a infants a partir de 4 anys.

DIVENDRES 6
17.30 h Biblioteca Can Baratau
El club de lectura infantil del gomet vermell: *Malva lluna*, d'Anna Punset, Santi Luján i Sara Luján.

DIUMENGE 8
De 10.30 h a 13.30 h Obrador de Melmelària
(C. Sant Isidre, 13B)
Taula de formatges i melmelades.
Més informació i inscripcions a:
melmelaria@gmail.com o al tel. 654 10 64 65
D'11.00 h a 13.00 h Plaça de la Vila
Jocs gegants de fusta.
S'accedirà amb grups reduïts i control d'accés.

DIJOUS 12
19.00 h Biblioteca Can Baratau
Club du livre: *Un pedigree*, de Patrick Modiano.
Coordina: Enriqueta de la Fuente.

DIVENDRES 13
19.00 h Biblioteca Can Baratau
Bibliolab: Taller de subirrigació, a càrrec d'Smartions.
Per a infants d'entre 6 i 11 anys.

DISSABTE 14
11.00 h Biblioteca Can Baratau
L'hora menuda: *Les formigues també ballen*, a càrrec d'Ada Cusidó.
Per a famílies amb infants de 0 a 3 anys.

DIJOUS 19
18.00 h Biblioteca Can Baratau
L'hora del conte: *La galleda d'en Billy*, a càrrec de Laura Asensio.
Recomanat per a infants a partir de 4 anys.

DIUMENGE 22
9.30 h Plaça de la Vila (punt de trobada)
Col·laborem amb la Marató de TV3:
3a caminada per les masies de Tiana.
Informació i inscripció als telèfons:
664 28 86 65 i 697 85 36 84.
Organitza: Escola d'adults Timó

12.30 h Parc del Doctor Mascaró
Acords: cicle de concerts en format petit, amb la presentació del nou disc *On començo jo*, de Gesamí Boada.
Entrades a: www.entrapolis.com/organitzador/ajuntament-de-tiana

DIJOUS 26
19.00 h Biblioteca Can Baratau
Book's club: *The noise of time*, de Julian Barnes. Coordina: David Requena.

DIVENDRES 27
18.00 h Biblioteca Can Baratau
L'hora del conte: *Fàules de la Fontaine*.
Cal inscripció prèvia, aforament limitat.
19.00 h Biblioteca Can Baratau
Club de lectura: *La gent d'Hemsö*, d'August Strindberg. Coordina: Toni Sala.

TOTES LES ACTIVITATS SON AMB AFORAMENT LIMITAT, PER TANT, CAL INSCRIPCIÓ PRÈVIA.

Les concentracions de suport als presos polítics i exiliats es faran el primer dilluns de cada mes a les 20.00 h als jardins de la Biblioteca Can Baratau.
ORGANITZA: ANC TIANA I ÒMNIUM CULTURAL.

PARTICIPA I VOTA

ENTRE LES 13 PROPOSTES FINALISTES PER MILLORAR EL POBLE I DECIDEIX EN QUÈ INVERTIR 100.000 EUROS DEL PRESSUPOST DE L'AJUNTAMENT PER A 2021.

FINS AL 15 DE DESEMBRE

	1 AMPLIACIÓ DE L'ESPAI SOCIAL DE L'ASSOCIACIÓ DE GENT GRAN I PENSIONISTES DE TIANA **30.000 €**	**2** CINEMA A LA SALA ALBÉNIZ **50.000 €**	**3** MILLORA DE L'ARBRAT I ENLLUMENAT DEL PARC DR. BARRAQUER **50.000 €**
4 ESCALES DE CONNEXIÓ AL CARRER VERGE DEL PILAR **40.000 €**	**5** CONNEXIÓ PEATONALITZADA ENTRE EL CARRER DE LES AIGÜES I EL CARRER DELS VESSANTS **60.000 €**		**6** INSTAL·LACIÓ D'UN PIPI-CAN I MILLORES EN L'ARBRAT DEL PARC D'ERNEST LLUCH **60.000 €**
	7 TIANA AMB ELS ARTISTES. ESPAI DE PROMOCIÓ I DIFUSIÓ DELS ARTISTES LOCALS AL WEB MUNICIPAL **5.000 €**	**8** PIANO A LA SALA ALBÉNIZ **20.000 €**	**9** PARC DE L'ANTIC CAMP DE FUTBOL (TUBBIES). MILLORES EN LES ÀREES DE JOCS INFANTILS **60.000 €**
10 BANDES REDUCTORES DE VELOCITAT AL PASSEIG DE LA VILESA. **7.000 €**	**11** PROVA PILOT DE LA IL·LUMINACIÓ SENSORIAL A CARRERS DE TIANA. CARRER LOLA ANGLADA CARRER DEL CENTRE CARRER ANSELM CLAVÉ **20.000 €**	**12** TIANA AMB ELS EMPRENEDORS. ESPAI DE PROMOCIÓ I DIFUSIÓ DELS EMPRENEDORS LOCALS AL WEB MUNICIPAL **5.000 €**	

"Connecta't i participa a: decidim-tiana.diba.cat

o acosta't a algun dels punts de votació itinerants.

PUNTS DE PARTICIPACIÓ

DIMARTS 3 DE NOVEMBRE
- Mercat setmanal de 10 h a 12 h
- Casal de Tiana de 17 h a 19 h

DIJOUS 5 DE NOVEMBRE
- Camp de futbol del Tiana de 17 h a 18.30 h
- Parc de l'Antic Camp de Futbol (Tubis) de 16.30 h a 18 h

DISSABTE 7 DE NOVEMBRE
- Mercat dels dissabtes de 10 h a 12 h
- Carrer Sant Bru de 10 h a 11 h
- Parc de Can Puigcarbó d'11 h a 12 h

DIMARTS 10 DE NOVEMBRE
- Mercat setmanal de 10 h a 12 h
- Llar d'avis de 17 h a 19 h

DIMECRES 11 DE NOVEMBRE
- Associació de veïns de la Virreina de 17 h a 19 h

DIJOUS 12 DE NOVEMBRE
- Parc Infantil dels Vessants de 17 h a 19 h

DIVENDRES 13 DE NOVEMBRE
- Plaça de la Bòbila de 17 h a 19 h

DISSABTE 14 DE NOVEMBRE
- Plaça d'Antoni Gaudí de 10 h a 12 h

DIMARTS 17 DE NOVEMBRE
- Mercat setmanal de 10 h a 12 h
- Casal de Tiana de 17 h a 19 h

DIMECRES 18 DE NOVEMBRE
- DUETSPORTS de 8 h a 10 h i de 18.30 h a 20 h

DIJOUS 19 DE NOVEMBRE
- Institut de Tiana d'11 h a 12 h
- Parc de l'Antic Camp de Futbol (Tubis) de 16.30 h a 18 h

DISSABTE 21 DE NOVEMBRE
- Mercat dels dissabtes de 10 h a 12 h

DIMARTS 24 DE NOVEMBRE
- Mercat setmanal de 10 h a 12 h
- Llar d'avis de 17 h 19 h

DIMECRES 25 DE NOVEMBRE
- Camp de Futbol del Tiana de 17 h a 18.30 h

Els punts de votació funcionaran, o no, segons la evolució de la pandèmia de la COVID19. En cas de suspensió o canvis informarem a les xarxes socials municipals.

visctiana

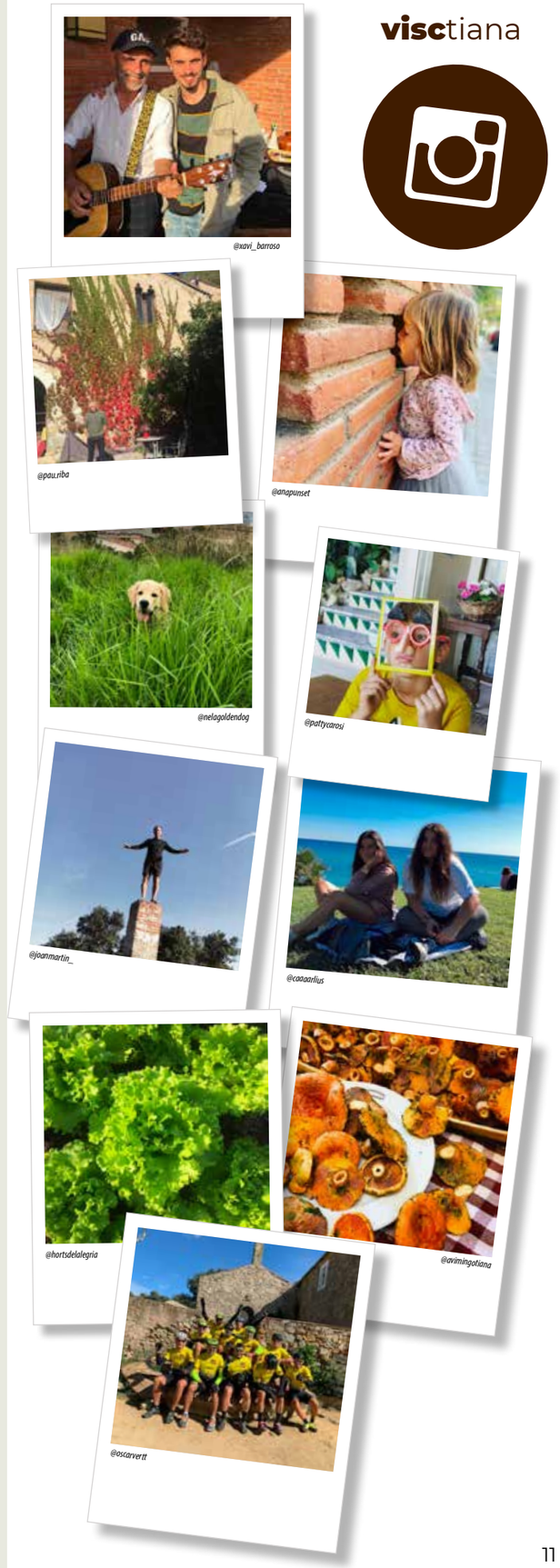

"T'HO POSEM MÉS FÀCIL"

OFICINA D'INFORMACIÓ AMBIENTAL
93 395 51 07

Medi Ambient Tiana
@mediambienttiana
Mediambient.Tiana

Si teniu qualsevol dubte o pregunta entorn la recollida o la gestió dels residus domiciliaris, ens podeu contactar a l'Ajuntament o trucar a la Oficina d'Informació Ambiental per poder resoldre'ls. Recorda: T'ho posem més fàcil!

Per tal de seguir millorant recentment s'han instal·lat noves àrees de contenidors per a la recollida diferenciada de paper i cartró, envasos i vidre a diferents espais del municipi amb la finalitat d'apropar aquests punts de reciclatge a tots els veïns i veïnes. En total s'ha previst la col·locació de 9 noves àrees que suposen un increment d'àrees del 16%, passant de 54 a 63.

Les noves àrees s'han ubicat als següents punts: Can Basora amb Riera de Tiana, Cals Frares amb Xirinacs, Onze de setembre, 16 cantonada amb Plaça Jordana, Creu de Terme amb Rafael Ballús, Santiago Rossinyol, 33 i Can Gaietà amb Camí Mig d'Alella. També està previst col·locar-ne dues més a la zona de Vessants II.

Cal recordar que les àrees de carrer estan destinades exclusivament a les fraccions paper i cartró, envasos i vidre. **Les fraccions orgànica i resta es recullen a la porta seguint el calendari de quatre dies de recollida de matèria orgànica, dilluns, dimecres, divendres i dissabte i un dia per a la fracció resta, els dimarts. Cal treure el cubell a la porta entre les 20 h i les 22 h. Si no disposeu de cubells per participar del porta a porta els pots sol·licitar a l'Ajuntament i te'ls lliurarem sense cap cost.**

Per residus de gran volum, mobles, poda, branques, caixes grans de cartró podeu trucar al telèfon gratuït de recollida de voluminosos, el 900 102 538 que realitza el servei de recollida a la porta i de manera gratuïta.

També disposem del servei de deixalleria a la zona esportiva i obre de dilluns a dissabte de 9 a 13 h i de 16 a 19 h i el diumenge de 10 a 14 h. A més a més la deixalleria mòbil ens visita tots els dimecres a la tarda entre les 16 h i les 20 h i fa dues parades a dues zones diferents del nostre municipi (podeu consultar les parades al web municipal, a les xarxes socials o la revista mensual).

Al carrer també podeu trobar contenidors destinats a la recollida de l'oli de cuina usat, a la roba que ja no necessitem o a les piles, a més dels contenidors d'envasos, paper i cartró i vidre on només hi hem d'abocar aquests residus.
És important que a cada contenidor hi llencem la fracció que toca ben seleccionada.

COM EM CUIDO AQUESTA TARDOR?

La situació en què ens trobem és absolutament extraordinària, i d'un temps cap aquí vivim amb incertesa els continus canvis i les renúncies a què ens veiem obligats a sotmetre'ns. Des de fa uns mesos patim una sensació de ruptura en el temps i això ens pot arribar a afectar l'estat d'ànim.

Que ens passa? Que sentim?

- Por al contagi o a ser transmissor i contagiar a una altra persona.
- Incomoditat a l'hora de treballar amb situacions "inusuals".
- Desconfiança respecte als altres.
- Dubtes sobre la informació que ens arriba de diferents mitjans.

Com ens afecta?

A moltes persones aquesta situació els afecta d'una manera agreujada i es solen tenir quadres d'estrès que ens afecta a les nostres emocions (irritabilitat, impotència, tristesa, sensibilitat, angoixa... etc) i també estrès físic que es pot manifestar amb els següents símptomes: pressió al pit, insomni, mal de cap, contractures musculars, etc.

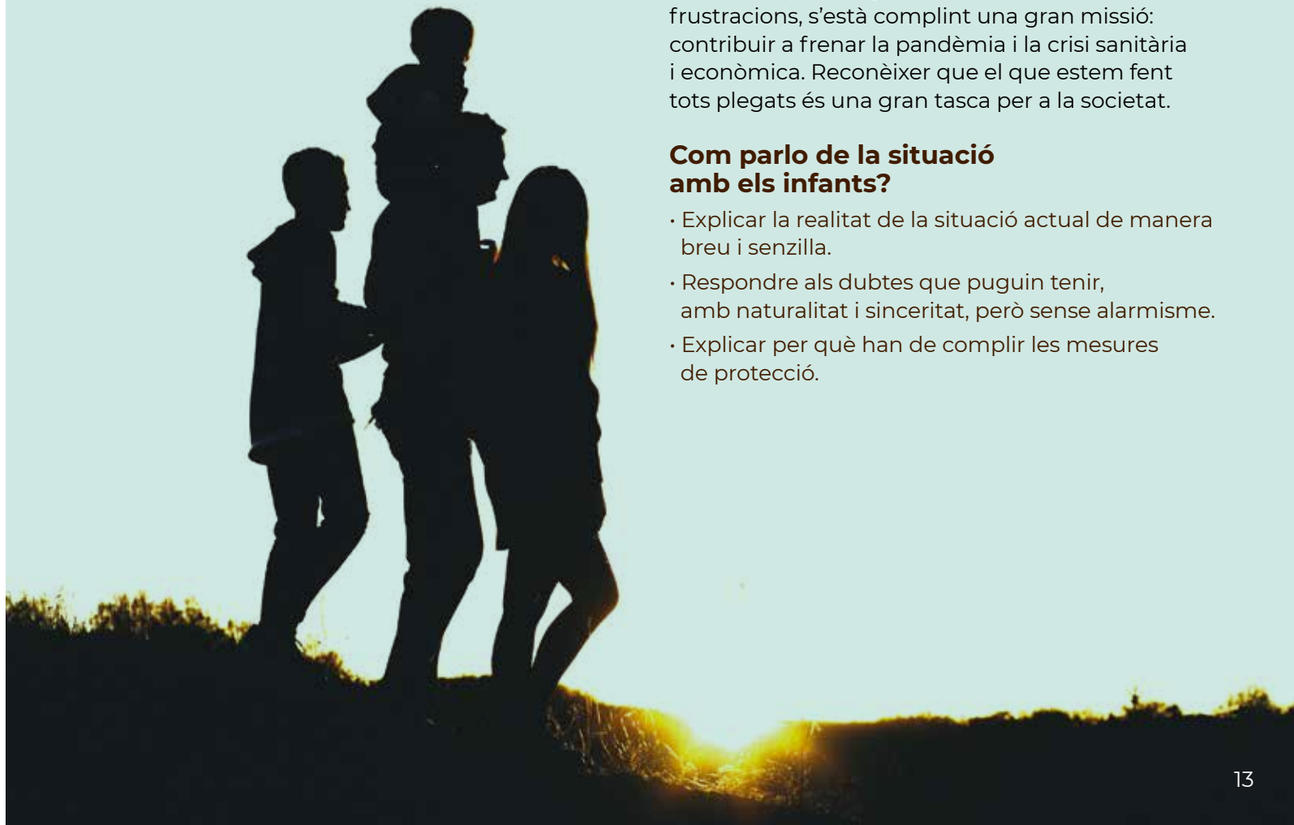

Què puc fer?

• **CUIDAR LES NECESSITATS BÀSIQUES:** Fer tots els àpats d'una manera sana i equilibrada, beure molta aigua i evitar excés de cafeïna o estimulants. Dormir les hores recomanades (aprox. 8 hores). No cuidar les necessitats bàsiques posa en risc la nostra salut mental i física i compromet la nostra capacitat de cuidar dels altres.

• **DESCONNECTAR:** És fonamental el descans, però també tenir la ment i el cos ocupats en coses que ens agradin. És important estar informats sobre el que està passant, però sense intoxicar-nos. Hem de racionar la informació tant dels mitjans de comunicació com de les xarxes socials.

• **UTILITZAR LA VENTILACIÓ EMOCIONAL**
La competència personal i la fortalesa no són incompatibles amb sentir confusió, inquietud i sensació de descontrol. Compartir aquestes emocions amb algú ens pot ajudar a portar-les millor, no t'exigeixis més i si és necessari demana ajuda a un professional.

• **VALORAR LA FEINA FETA**
Recordar que malgrat els obstacles o les frustracions, s'està complint una gran missió: contribuir a frenar la pandèmia i la crisi sanitària i econòmica. Reconèixer que el que estem fent tots plegats és una gran tasca per a la societat.

Com parlo de la situació amb els infants?

- Explicar la realitat de la situació actual de manera breu i senzilla.
- Respondre als dubtes que puguin tenir, amb naturalitat i sinceritat, però sense alarmisme.
- Explicar per què han de complir les mesures de protecció.

PERE SALARICH, UNA HISTÒRIA POC CONEGUDA

El juliol de 1936, fracassat a Catalunya el cop d'Estat de Franco, s'inicià un moviment que en pocs dies va fer que hi hagués Comitès revolucionaris a tots els pobles. A Tiana també. Pere Salarich i Riera, amb els anys conegut pels veïns com "l'home de les pedres i les rajoles" va ser un dels qui en va formar part des del primer moment. Tenia 37 anys, era paleta de professió i vidu. Militava a l'Esquerra Republicana de Catalunya i, sindicalment, a la CNT.

Carlos Maynar i Duplá era un dels estiuejants que aquells dies es va trobar atrapat pels esdeveniments a la casa d'estiueig. Aquest home era nascut a Saragossa i veí de Barcelona. Enginyer prestigiós, home de dretes i amic del fundador de Falange José Antonio Primo de Rivera, compartia amb Luís Buñuel, cineasta comunista i figura del moviment surrealista, l'afició per l'entomologia.

De joves feien sortides al camp a la recerca i classificació d'espècies d'escarabats.

Pere Salarich i Carlos Maynar es coneixien de Tiana. Tenien una bona relació d'amistat i havien parlat sovint de política. Maynar li havia confessat la seva amistat amb el fundador de la Falange. Fins i tot havia intentat convèncer políticament a en Pere Salarich, cosa que no va aconseguir. És més, en Pere Salarich, iniciada la guerra, va participar activament al Comitè local fent guàrdies a les entrades de la vila. Ho feia armat d'un rifle "Remington" i un revòlver de "tambó" marca "Smith" que li va proporcionar l'alcalde i dirigent del Comitè Josep Roselló.
Salarich va actuar sempre d'acord amb el seu caràcter d'home afable i pacífic i va protegir el seu amic Carlos Maynar des del primer moment. Fins i tot el va ajudar a amagar una cunyada, monja a Mataró, sor Consuelo Coll.

També va aconseguir despistar quatre incontrolats arribats de Badalona que buscaven al capellà de les Carmelites, Mossèn Josep Roca, per a matar-lo. Salarich els va enganyar dient-los "que ja havien vingut uns altres abans i l'havien matat".

En els primers dies de la revolució el Comitè de Tiana, per tal d'evitar que incontrolats de fora arrasessin l'Església, van decidir fer un simulacre d'incendi i cremar a la plaça uns quants bancs i unes quantes imatges. En Pere Salarich va tenir una participació destacada en l'acte de fer caure les campanes. Com ell mateix declararia va ser qui "las elevaba y más tarde las empujaba al espació". El destí de les campanes era la foneria de la indústria de guerra per tal de fer-ne canons. Encara avui la façana de l'església parroquial de Sant Cebrià mostra els senyals d'aquella acció amb un notable esvoranc a la cornisa.

A en Pere Salarich aquest fet de les campanes hauria de passar-li factura el 1939, un cop perduda la guerra.

Els nacionals van entrar a Tiana el 27 de gener de 1939. El 28 d'Agost en Pere Salarich era detingut a casa seva pel caporal Leovigildo Solá Rubiales, comandant del "puesto" de Tiana de la Guardia Civil. L'havia denunciat Joaquin Giró, cap del Servei d'Investigació de la Falange local. L'acusació era per l'afer de les campanes i per "actividades marxistas". Va anar a parar a la Presó Model de Barcelona, a disposició de la justícia militar. El 20 de Setembre la "Auditoría de Guerra del Ejército de Ocupación" (així és com s'autoanomenaven els nacionals) anunciava en un escrit que obria un sumaríssim d'urgència -el 14545- contra Pere Salarich.

En aquest sumari hi van declarar el nou alcalde, Joan Nolis, el fuster Sebastià Vilaró Valls i el comerciant Albert Abelló. Tots ells van destacar que coneixen Pere Salarich i que sempre es va manifestar contra els actes de violència i els assassinats. Finalment, el 16 de novembre de 1939, Salarich va haver de fer front a un Consell de Guerra. La petició fiscal era de 12 anys i un dia de presó. L'aute-resum de l'instructor s'alineava més amb els continguts de la denúncia dels falangistes que amb els matisos favorables que havien destacat Nolis, Vilaró i Abelló. Tot feia presumir una condemna segura i dura.

Però en la vista del judici va ser cabdal el testimoni de Carlos Maynar.

Aquest va relatar al Tribunal militar, amb pèls i senyals, l'ajut que va tenir de Salarich per a salvar la seva vida i la manera com va despistar els incontrolats. També va explicar com en Pere Salarich es va enfrontar, en una altra ocasió, a un grup de facinerosos que anaven en un cotxe a saquejar la finca de Can Sentromà, propietat d'Epifani de Fortuny, baró d'Esponellà. Deia Maynar que Salarich els va fer aturar, a l'alçada de la farmàcia, i els hi va dir: **"a robar os marchaís a otro lado o habreís de pasar por encima de mi".** El relat de Maynar també feia esment que Salarich va ajudar a evacuar de Tiana la monja carmelita Isabel Maria de los Angeles -de seglar Maria Furquet Santamaria- germana del qui fou secretari de l'Ajuntament. El tribunal militar li va demanar la pena de dotze anys i un dia de presó. El van absoldre.

Malgrat l'absolució, de manera sorprenent i contra tota lògica, la sentència ordenava que la Inspección General de Campos de Concentración estudiés si calia algun tipus d'acció punible contra Pere Salarich. La denúncia dels falangistes locals pesava molt i li encolomaven, a més de llençar daltabaix les campanes de l'església, la crema d'imatges religioses, la crema del convent de les Carmelites, del de les Franciscanes i l'acusaven de ser un "entusiasta de los rojos" amb militància, a més d'ERC i la CNT, al PSUC. Per tot això, Salarich hagué de continuar pres a la Model fins que el 4 d'abril de 1940 va arribar l'ordre d'alliberar-lo.

Quan va sortir de la presó, en Pere Salarich va tornar al poble on, com és conegut, va continuar fent la seva vida sense cap mena de complicació. **A Tiana en Pere Salarich és conegut i recordat, sobretot, per la generosa proliferació de les seves "pedres i rajoles", encimentades en façanes, fonts i llocs rellevants del poble. Va morir l'any 1986. Tenia 87 anys.**

Respecte al seu amic, Carlos Maynar també va continuar estiuejant a Tiana. Almenys fins al 1946 consta com a soci del Casino. Els anys 60 va ser depurat pel franquisme com a funcionari i després rehabilitat. En el seu vessant d'entomòleg va destacar com a estudiós dels coleòpters cerambícids (escarabats amb llargues antenes). Ja jubilat, Maynar va retornar a la seva natal Saragossa i fou un dels fundadors de l'Associació Europea de Coleopterologia. Va morir el 1992, als 92 anys.

Article escrit per Enric Canals

JUNTS TIANA

Can Riera per a la cultura

La cultura és la columna vertebral d'un poble viu i educador. Tiana és bressol cultural d'artistes de totes les disciplines. L'art i el talent que ens identifica dibuixa la **vila d'art i cultura oberta al Mediterrani** que volem ser. La música, el teatre, el circ, les lletres, la dansa, la veu, la fotografia o les arts plàstiques tenen els seus referents al poble. I amb tots ells cal fer el projecte comú que Tiana necessita per retornar-li la riquesa cultural. Perquè en la cultura reposa la identitat dels pobles.
Aquest pòsit creatiu **necessita eines i espais per a desenvolupar-se, per a créixer, i necessita també símbols que el representin.** L'any 1978, l'Ajuntament de l'alcalde Josep París compra el Casal de Tiana, amb la Sala Albéniz. L'any 1998 l'Ajuntament de l'alcalde **Ferran Vallespinós** inaugura la biblioteca, llargament reclamada. **Fa massa anys que el consistori no inverteix en l'estructura que li cal al teixit artístic i cultural.** Vam perdre la Catequística. Hem deixat a mig fer la sala d'exposicions Casa de la Punxa i la sala Sant Jordi. Vam perdre pel camí el museu Lola Anglada i, amb ell, hem deixat perdre la casa de la Palmera. I el projecte cultural d'arranjament del parc Mascaró també ha quedat en un calaix.

Cal no perdre la memòria institucional.
Cal mantenir el fil de la història engegada per la mateixa institució, representada en la figura dels alcaldes **Ester Pujol, Emili Muñoz i Ferran Vallespinós,** que donen Can Riera al poble i repensen la masia per ser un dels símbols del teixit cultural tianenc. El desconeixement no pot malmetre la feina feta fins ara, al llarg de 16 anys, per tres equips de govern diferents.
No podem seguir instal·lats en la provisionalitat, ara no podem perdre can Riera. El món de la cultura tianenc és massa important i fa massa anys que espera.

www.juntstiana.cat / junts@juntstiana.cat
Donacions: ES38 1491 0001 2321 7211 0526

@juntstiana +34 682 441 547

Esquerra Republicana de Catalunya

Comença l'elaboració del Pla d'Igualtat!

Una de les temàtiques que més ens preocupen a ERC Tiana són les polítiques de gènere i igualtat, ja en el nostre programa electoral de les passades eleccions municipals hi havia forces propostes d'aquesta matèria.

Un dels principals punts a destacar va ser l'elaboració i implementació del Pla d'igualtat de Tiana.

Un cop entrem a govern ens trobem amb uns pressupostos prorrogats amb una partida destinada a igualtat insuficient per a poder portar a terme les polítiques d'igualtat que creiem necessàries per al poble.

El Consell d'Igualtat porta molta feina feta, sobretot amb el protocol de prevenció de violències masclistes en l'entorn d'oci nocturn. El Consell sempre ha mostrat la predisposició per treballar i tirar endavant les propostes però els components no tenim ni l'expertesa ni els coneixements, ni el temps suficient per elaborar el Pla d'Igualtat.

Per això s'ha fet necessària la contractació d'una consultora que serà l'encarregada d'elaboració implementació i seguiment de l'esmentat Pla.

La consultora escollida és la Fundació SURT i la previsió és que a l'abril del 2021 el Pla estigui finalitzat.

Encoratgem a totes les persones que tinguin inquietuds en els temes de gènere i igualtat que participin en el Consell, només entre totes aconseguirem que la Igualtat no sigui una quimera sinó una realitat.
Hi ha molta feina a fer.

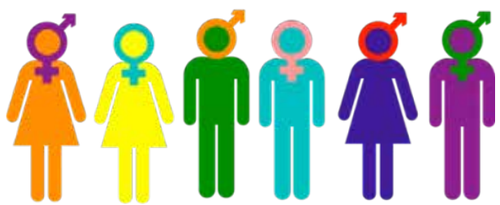

Partit dels Socialistes de Catalunya
tiana@xarxapsc.net

SOM JUSTÍCIA SOCIAL FEMINISME ECOLOGIA

La identitat d'un poble

En aquests temps que ens han tocat viure es fa més necessari que mai la solidaritat i la cooperació entre persones, remant plegades en la mateixa direcció per guanyar-se un futur millor sense deixar a ningú enrere. Qui no té un veí, un familiar... que ho està passant malament degut a aquesta crisi i que necessita de la nostra ajuda o simplement del nostre suport encara que sigui emocional?

És aquí on radica la identitat d'un poble.

Sortir, ens en sortirem però com? depèn de totes i tots nosaltres. No cal mirar enrere, cal afrontar les adversitats enfortint la resiliència per seguir projectant el futur.
El Partit dels Socialistes de Catalunya està al teu costat i present diàriament des de la dedicació i la proximitat personal. Per nosaltres l'important és Tiana, creant esperança i futur en uns temps que vindran convulsos. Estem preparats i preparades per afrontar-lo tot i saber, que no serà fàcil.

Més justícia social, més feminisme, més ecologia, més futur, s'aconsegueix treballant colze a colze, oferint la mà a aquell, a aquella que ho necessita i també amb grans acords de poble. Des de la humilitat i perseverança que es requereix per tractar les coses que ens preocupen a totes i a tots.

En aquesta segona onada, ens necessiten els nostres comerços, les nostres empreses, les famílies.
Ens necessiten implicats i implicades des de l'ajuntament i als ciutadans i ciutadanes d'aquest poble, perquè darrera de cada llar, de cada negoci, hi ha una família, hi ha una història de vida.

Els i les socialistes volem ajudar als nostres restauradors i comerços per això, vam acordar i es van impulsar en Junta de Govern una sèrie de mesures d'urgència per pal·liar les restriccions de la pandèmia aprovades per la Generalitat. Entre elles, el retorn del cànon d'octubre ja cobrat als lloguers dels locals de titularitat municipal.
Així mateix, aquesta mesura es podria prorrogar durant el mes de novembre i desembre en funció de l'evolució de la pandèmia.
No esteu soles. No esteu sols. Ens en sortirem.

tiana@socialistes.cat

@PSCTiana socialistes_de_tiana

JUNTS PER CATALUNYA TIANA

tiana't

Can Riera

Un dels projectes que volem dur a terme és la reforma i l'habilitació de Can Riera. Ens hem trobat que **el projecte tècnic existent és molt car i pensem que no és viable des del punt de vista financer.**

El projecte que defensem té un cost molt més baix, cosa que ara ens permetrà racionalitzar molt millor les despeses i més davant de l'agreujament de la crisi econòmica que estem iniciant, causada per la Covid 19. Creiem que l'obligació del govern és optimitzar els recursos tant com sigui possible a més de vetllar i calcular molt bé on, com i en què s'inverteixen els diners dels contribuents.

La reforma de Can Riera complirà amb la normativa d'accessibilitat i posarà a disposició del poble una sala polivalent i multicultural a la planta baixa, com ja fa anys que es va demanant i es disposarà, també, d'unes oficines al primer pis per cobrir necessitats en l'àrea Social.

Aquest és un projecte pensat en les necessitats reals del poble i per donar utilitat a un espai infrautilitzat, i alhora tenint en compte les característiques tècniques del lloc i del pressupost que aquesta infraestructura suposa.

Estem ben lluny de voler fer despeses que no siguin del tot necessàries, la nostra prioritat és vetllar pel benestar del poble. No som com el govern espanyol, que en temps de pandèmia ha signat un contracte de 2.000 milions d'euros per a la construcció de 348 tancs de guerra, gastant més diners en armament que en salut pública.

Estem convençuts que **el projecte de Can Riera que defensem és el més racional i el més equilibrat tècnicament i monetàriament**, atès que dóna resposta a les necessitats del poble a un cost molt inferior que l'anterior.

REGIDORS/ES DEL CONSISTORI

SRA. MARTA MARTORELL CAMPS
· Alcaldessa.
· Alcaldia, promoció econòmica i participació ciutadana, educació i comunicació.
· Telèfon: 93 395 50 11 · martorellcm@tiana.cat
· Partit polític: ERC-AM.

SR. ALBERT SALES CASTELL
· Primer Tinent d'Alcaldia.
· Ecologia, biodiversitat i energia verda, espais naturals, esports, relacions institucionals i protocol.
· Telèfon: 93 395 50 11 · salescal@tiana.cat
· Partit polític: PSC Tiana.

SRA. MARTA GUÀRDIA PUJADES
· Segona Tinenta d'Alcaldia.
· Cultura i patrimoni i cicles de vida.
· Telèfon: 93 395 50 11 · guardiapm@tiana.cat
· Partit polític: Junts per Catalunya Tiana.

SRA. GEMMA ROSÉS HERNANSAEZ
· Tercera Tinenta d'Alcaldia.
· Regidora Benestar social, salut pública i consum, igualtat i LGTBIQ+ i solidaritat i cooperació.
· Telèfon: 93 395 50 11 · roseshg@tiana.cat
· Partit polític: ERC-AM.

SR. ANTONIO SÁNCHEZ RODRÍGUEZ
· Quart Tinent d'Alcaldia.
· Regidor de serveis interns i assumptes generals, gestió de personal, acció jurídica i contractació.
· Telèfon: 93 395 50 11 · sanchezrantn@tiana.cat
· Partit polític: PSC Tiana.

SR. MATEU HERNÀNDEZ BOSCH
· Regidor d'urbanisme i patrimoni públic del sòl i habitatge.
· Telèfon: 93 395 50 11 · hernandezbmt@tiana.cat
· Partit polític: Junts per Catalunya Tiana.

SR. JAUME DARBRA MUÑOZ
· Regidor de transparència i administració electrònica, seguretat ciutadana i civisme, hisenda, OAC i arxiu municipal i memòria històrica.
· Telèfon: 93 395 50 11 · tiana.jaumedarbra@tiana.cat
· Partit polític: ERC-AM.

SR. ÀLEX ROBLES MINGUELL
· Regidor de sostenibilitat, mobilitat i transport públic, equipaments municipals i espai públic.
· Telèfon: 93 395 50 11 · roblesmal@tiana.cat
· Partit polític: ERC-AM.

SR. ISAAC SALVATIERRA PUJOL
· Portaveu de Junts per Tiana.
isaac@juntstiana.cat

SRA. CRISTINA COMAS SPADA
· Junts per Tiana.
cristina@juntstiana.cat

SRA. NÚRIA AMADO ROMAN
· Junts per Tiana.
nuria@juntstiana.cat

SRA. SUSANNA CAPELL AGUAYO
· Junts per Tiana.
susanna@juntstiana.cat

SR. JORDI MARÍ ESPUNY
· Junts per Tiana.
jordi@juntstiana.cat

TELÈFONS D'UTILITAT

· **Ajuntament de Tiana** Plaça de la Vila, 1 · **Tel: 93 395 50 11** · tiana@tiana.cat
· **Policia Local** C. Marquès de Monistrol, 3 · **Tel: 93 395 15 15** · policialocal.tiana@diba.es
· **Jutjat de Pau** Plaça de la Vila, 1 · **Tel: 93 465 53 64**
· **CAP Centre d'Atenció Primària** C. Franci, 9 · **Tel: 93 469 49 30**

· **Informació: 012**
· **CatSalut: 061**
· **Bombers: 112**
· **Mossos d'Esquadra: 112**
· **SEM: 112**

DIRECTE A L'AJUNTAMENT
600 00 22 33
Comunica't amb nosaltres les 24 hores del dia els 7 dies de la setmana.

FARMÀCIES DE GUÀRDIA NOVEMBRE 2020

Els torns de guàrdia són des de les **9.00 h del matí fins a les 21.00 h de dilluns a divendres.**
Els dissabtes **de 9.00 h del matí fins a les 20.00 h**. Els diumenges i festius **de 10.00 h a 14.00 h.**
La farmàcia Cirici de les 9.00 h fins les 21.00 h inclosos diumenges i festius.

DILLUNS	DIMARTS	DIMECRES	DIJOUS	DIVENDRES	DISSABTE	DIUMENGE
						1 ESPINÀS
2 MAQUA	3 BRUFAU	4 TOURÍS	5 CAPDEVILA	6 CIRICI	7 MAQUA	8 MAQUA
9 BRUFAU	10 TOURÍS	11 CAPDEVILA	12 CIRICI	13 ESPINÀS	14 BRUFAU	15 BRUFAU
16 TOURÍS	17 CAPDEVILA	18 CIRICI	19 ESPINÀS	20 MAQUA	21 TOURÍS	22 TOURÍS
23 CAPDEVILA	24 CIRICI	25 ESPINÀS	26 MAQUA	27 BRUFAU	28 CAPDEVILA	29 CAPDEVILA
30 CIRICI						

Farmàcia TOURÍS Rambla del Turó, 10 · **Montgat** · T: 93 469 00 45
Farmàcia CAPDEVILA Passeig de la Vilesa, 8 · **Tiana** · T: 93 465 53 02
Farmàcia CIRICI C. Riera Sant Jordi, 14 · **Montgat** · T: 93 469 11 87
Farmàcia ESPINÀS Camí Ral, 3 · **Montgat** · T: 93 469 17 50
Farmàcia MAQUA C. Lola Anglada, 30 · **Tiana** · T: 93 395 27 06
Farmàcia BRUFAU Camí Vell a Tiana, 56 · **Montgat** · T: 93 469 08 86

En cas d'urgència de 21.00 h a 9.00 h del matí, dirigir-se a la farmàcia de 24 h a Badalona:
Farmàcia VIAYNA · Av. President Companys, 45-49 · Tel: 93 384 08 02

DEIXALLERIA MÒBIL

DIMECRES 4 DE NOVEMBRE
De 16.00 h a 17.50 h Plaça de la Vila
De 18.00 h a 20.00 h C. Tarragona / C. Ciutat Comtal (La Virreina)

DIMECRES 11 DE NOVEMBRE
De 16.00 h a 17.50 h Camí dels Francesos
De 18.00 h a 20.00 h
Av. President Lluís Companys / C. Ítaca (Carmelita)

DIMECRES 18 DE NOVEMBRE
De 16.00 h a 17.50 h C. Pau Casals / C. Josep Pla (Ciutadella)
De 18.00 h a 20.00 h Aparcament Can Gaietà

DIMECRES 25 DE NOVEMBRE
De 16.00 h a 17.50 h C. Matas / C. Bòbila d'en Jordana
De 18.00 h a 20.00 h Pg. Vilesa / C. Joaquima Vedruna

TIANA MEDI AMBIENT
Deixalleria Municipal · Av. Eduard Fontseré, s/n · Tel: 93 395 35 88
Oficina d'informació Ambiental 93 395 51 07 · mediambient.tiana@tiana.cat

Edició i coordinació: **Alícia Aguilera i Mite Diez**
Redacció i entrevistes: **Albert Vico i Marta López**
Fotografies: **Enric Terrades i equip de comunicació**
Disseny i maquetació: **Marta Arnau**
Impressió: **MABE**

Ajuntament de Tiana · www.tiana.cat
Tel: 93 395 50 11 · tiana.premsa@tiana.cat

Ajuntament de Tiana

PAPER RECICLAT